เศรษฐกิจสหรัฐฯ ในไตรมาสที่ 3 ของปี 2560 เพิ่มขึ้นร้อยละ 3.2 (ประมาณการครั้งที่ 3)

1. **ผลิตภัณฑ์มวลรวมในประเทศ (GDP) ของสหรัฐฯ** เมื่อวันที่ 21 ธันวาคม 2560 สำนักวิเคราะห์เศรษฐกิจสหรัฐฯ (Bureau of Economic Analysis: BEA) ภายใต้กระทรวงพาณิชย์สหรัฐฯ (DOC) ได้เผยแพร่รายงานประมาณการครั้งที่ 3 (Third Estimate) ภาวะเศรษฐกิจสหรัฐฯ ในไตมาสที่ 3 ของปี 2560 โดยระบุว่า **ผลิตภัณฑ์มวลรวมในประเทศ (GDP) ของสหรัฐฯ ในไตรมาสที่ 3 เพิ่มขึ้นร้อยละ 3.2** ซึ่งปรับลดลงจากร้อยละ 3.3 ในรายงานประมาณการครั้งที่ 2

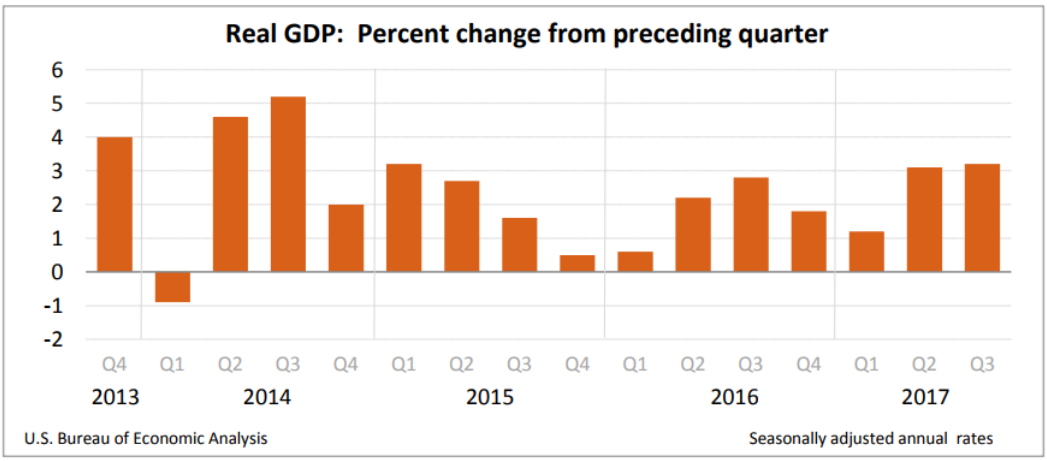

2. **รายจ่ายเพื่อการบริโภค (Personal Consumption Expenditures)** รายจ่ายเพื่อการบริโภคเพิ่มขึ้นในอัตราที่ลดลงที่ร้อยละ 2.2 ในไตรมาสที่ 3 ของปี 2560 จากที่เพิ่มขึ้นร้อยละ 3.3 ในไตรมาสที่ 2 ของปี 2560 โดยในไตรมาสที่ 3 รายจ่ายเพื่อการบริโภคด้านสินค้าคงทน (durable goods) เพิ่มขึ้นร้อยละ 8.6 จากที่เพิ่มขึ้นร้อยละ 7.6 ในไตรมาสที่ 2 ของปี 2560 รายจ่ายเพื่อการบริโภคด้านสินค้าไม่คงทน (non-durable goods) เพิ่มขึ้นในอัตราที่ลดลงที่ร้อยละ 2.3 จากที่เพิ่มขึ้นร้อยละ 4.2 ในไตรมาสที่ 2 ของปี 2560 และรายจ่ายด้านบริการเพิ่มขึ้นในอัตราที่ลดลงที่ร้อยละ 1.1 จากที่เพิ่มขึ้นร้อยละ 2.3 ในไตรมาสที่ 2 ของปี 2560

3. **การส่งออกสินค้าและบริการ (Export of Goods and Services)** การส่งออกสินค้าและบริการของสหรัฐฯ เพิ่มขึ้นร้อยละ 2.1 จากที่เพิ่มขึ้นร้อยละ 3.5 ในไตรมาสที่ 2 ของปี 2560 ในขณะที่การนำเข้าสินค้าและบริการของสหรัฐฯ ลดลงร้อยละ 0.7 จากที่เพิ่มขึ้นร้อยละ 1.5 ในไตรมาสที่ 2 ของปี 2560

4. **การลงทุนถาวร (Fixed Investment)** ในไตมาสที่ 3 ของปี 2560 การลงทุนถาวรที่ไม่ใช่ที่อยู่อาศัย (non-residential fixed investment) เพิ่มขึ้นร้อยละ 4.7 จากที่เพิ่มขึ้นร้อยละ 6.7 ในไตรมาสที่ 2 ของปี 2560 โดยการลงทุนด้านโครงสร้างที่ไม่ใช่ที่อยู่อาศัย (non-residential structures) ลดลงร้อยละ 7.0 จากที่เพิ่มขึ้นร้อยละ 7.0 ในไตรมาสที่ 2 ของปี 2560 และการลงทุนด้านอุปกรณ์เพิ่มขึ้นร้อยละ 10.8 จากที่เพิ่มขึ้นร้อยละ 8.8 ในไตรมาสที่ 2 ของปี 2560 การ

ลงทุนในสินค้าด้านทรัพย์สินทางปัญญาเพิ่มขึ้นร้อยละ 5.2 จากที่เพิ่มขึ้นร้อยละ 3.7 ในไตรมาสที่ 2 ของปี 2560 ในขณะเดียวกันการลงทุนด้านที่อยู่อาศัย (residential fixed investment) ลดลงร้อยละ 4.7 จากที่ลดลงร้อยละ 7.3 ในไตรมาสที่ 2 ของปี 2560

5. <u>รายจ่ายและการลงทุนรวมของภาครัฐ (Government Consumption Expenditures and Gross Investment)</u> รายจ่ายและการลงทุนรวมในระดับรัฐบาลกลาง (Federal) ในไตรมาสที่ 3 ของปี 2560 เพิ่มขึ้นร้อยละ 1.3 จากที่เพิ่มขึ้นร้อยละ 1.9 ในไตรมาสที่ 2 ของปี 2560 โดยรายจ่ายและการลงทุนเพื่อการป้องกันประเทศ (national defense) เพิ่มขึ้นร้อยละ 2.4 จากที่เพิ่มขึ้นร้อยละ 4.7 ในไตรมาสที่ 2 ของปี 2560 รายจ่ายและการลงทุนที่ไม่ใช่เพื่อการป้องกันประเทศ (non-defense) ลดลงร้อยละ 0.2 จากที่ลดลงร้อยละ 1.9 ในไตรมาสที่ 2 ของปี 2560 และรายจ่ายและการลงทุนรวมของภาครัฐในระดับรัฐและท้องถิ่น (state and local government) เพิ่มขึ้นร้อยละ 0.2 จากที่ลดลงร้อยละ 1.5 ในไตรมาสที่ 2 ของปี 2560

6. <u>การลงทุนในสินค้าคงคลังของภาคเอกชน (Change in Real Private Inventories)</u> การลงทุนในสินค้าคงคลังของภาคเอกชนในไตรมาสที่ 3 ของปี 2560 เพิ่มขึ้น 41.9 พันล้านเหรียญสหรัฐฯ จากที่เพิ่มขึ้น 4.9 พันล้านเหรียญสหรัฐฯ ในไตรมาสที่ 2

GDP Revision Highlights

GDP สหรัฐฯ ในไตรมาสที่ 3 ของปี 2560 ที่เพิ่มขึ้นร้อยละ 3.2 แม้ว่าจะเป็นอัตราการขยายตัวที่ต่ำกว่าที่นักเศรษฐศาสตร์คาดการณ์ไว้ที่ร้อยละ 3.3 แต่ก็เป็นอัตราการขยายตัวที่สูงที่สุดนับตั้งแต่ปี 2557 และเป็นครั้งแรกนับตั้งแต่ปี 2557 ที่เศรษฐกิจสหรัฐฯ มีการขยายตัวในอัตราร้อยละ 3.0 หรือมากกว่าเป็นระยะเวลา 2 ไตรมาสติดต่อกัน ทั้งนี้ คาดว่าการผ่านกฎหมายปฏิรูปภาษี “Tax Cuts and Jobs Act” จะช่วยให้ครัวเรือนมีอำนาจในการซื้อมากขึ้น ทั้งจากรายได้หลังหักภาษีและค่าจ้างที่คาดว่าจะเพิ่มขึ้นจากมาตรการปรับลดภาษีดังกล่าว ซึ่งเป็นปัจจัยที่จะช่วยกระตุ้นการขยายตัวของเศรษฐกิจสหรัฐฯ ต่อไป

ปริมาณการค้าปลีก (Retail Sales) ของสหรัฐฯ เพิ่มขึ้นร้อยละ 0.8 ในเดือนพฤศจิกายน

เมื่อวันที่ 14 ธันวาคม 2560 สำนักงานสำรวจสำมะโนประชากรสหรัฐฯ (US Census Bureau) ภายใต้กระทรวงพาณิชย์สหรัฐฯ (DOC) รายงานว่า มูลค่าการค้าปลีกและบริการด้านอาหาร (Retail and Food Services Sales) ของสหรัฐฯ ในเดือนพฤศจิกายน 2560 เพิ่มขึ้นร้อยละ 0.8 จากเดือนตุลาคม 2560 โดยมีมูลค่าอยู่ที่ 492.7 พันล้านเหรียญสหรัฐฯ

สำหรับ**มูลค่าการค้าปลีก (ไม่รวมบริการด้านร้านอาหาร) ของสหรัฐฯ ในเดือนพฤศจิกายน 2560 เพิ่มขึ้นร้อยละ 0.8 จากเดือนตุลาคม โดยมีมูลค่าอยู่ที่ 435.5 พันล้านเหรียญสหรัฐฯ** อย่างไรก็ตาม เมื่อเทียบกับช่วงระยะเวลาเดียวกันของปี 2559 จะพบว่า มูลค่าการค้าปลีก (ไม่รวมบริการด้านร้านอาหาร) ของสหรัฐฯ เพิ่มขึ้นร้อยละ 6.3 ทั้งนี้ ในเดือนพฤศจิกายน 2560 สินค้าในเกือบทุกหมวดมีการปรับตัวเพิ่มขึ้น ยกเว้นในหมวดรถยนต์และชิ้นส่วน ซึ่งลดลงร้อยละ 0.2 จากเดือนตุลาคม อย่างไรก็ตาม เมื่อเทียบกับช่วงระยะเวลาเดียวกันของปี 2559 หมวดรถยนต์และชิ้นส่วนเพิ่มขึ้นร้อยละ 6.3 ในขณะเดียวกัน มูลค่าการค้าปลีกผ่านช่องทางที่ไม่ต้องอาศัยหน้าร้าน (Non-store Retailers) เพิ่มขึ้นร้อยละ 2.5 จากเดือนตุลาคม ซึ่งเมื่อเทียบกับช่วงระยะเวลาเดียวกันของปี 2559 จะพบว่ามีอัตราการขยายตัวเพิ่มขึ้นร้อยละ 10.4

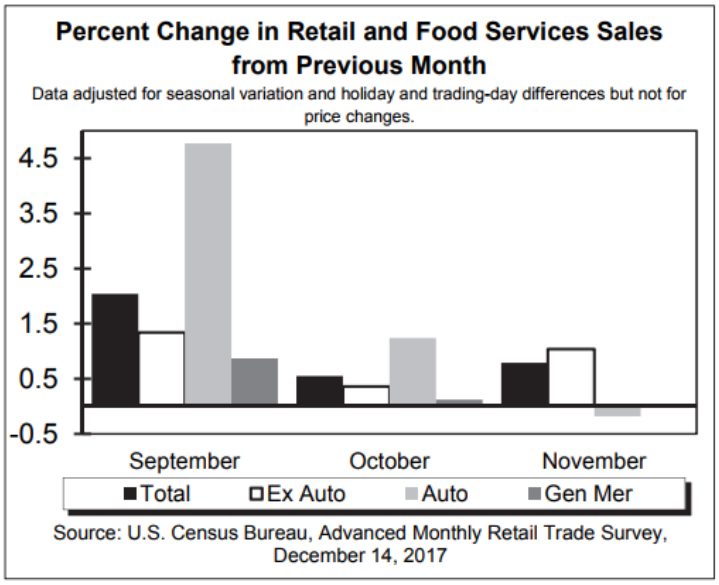

Consumer Sentiment Index

ดัชนี Consumer Sentiment Index ของสำนักข่าว Reuters และมหาวิทยาลัย University of Michigan ในเดือนธันวาคม 2560 ปรับตัวลดลงมาอยู่ที่ระดับ 95.9 จากที่อยู่ที่ระดับ 98.5 ในเดือนพฤศจิกายน 2560 ซึ่งเป็นระดับที่ต่ำกว่าที่นักเศรษฐศาสตร์คาดไว้ที่ 97.1 และเป็นระดับที่ต่ำที่สุดในรอบ 3 เดือน ทั้งนี้ เนื่องจากผู้บริโภคมีมุมมองที่เป็นบวกน้อยลงต่อแนวโน้มเศรษฐกิจของสหรัฐฯ และยังคงมีความไม่แน่ใจต่อผลกระทบของการดำเนินนโยบายปฏิรูปภาษีของรัฐบาล

<u>รายได้ส่วนบุคคลของชาวอเมริกันเพิ่มขึ้นร้อยละ 0.3 ในเดือนพฤศจิกายน 2560</u>

เมื่อวันที่ 22 ธันวาคม 2560 สำนักวิเคราะห์เศรษฐกิจสหรัฐฯ (Bureau of Economic Analysis: BEA) ภายใต้กระทรวงพาณิชย์สหรัฐฯ (DOC) ได้เผยแพร่รายงานรายได้ส่วนบุคคล (Personal Income) และรายจ่ายเพื่อการบริโภค (Personal Consumption Expenditure: PCE) ของสหรัฐฯ โดยในเดือนพฤศจิกายน 2560 **<u>รายได้ส่วนบุคคลของประชาชนชาวอเมริกันเพิ่มขึ้นร้อยละ 0.3</u>** จากที่เพิ่มขึ้นร้อยละ 0.4 ในเดือนตุลาคม ทั้งนี้ รายได้ในหมวดค่าจ้างและเงินเดือน (Wages and Salaries) เพิ่มขึ้นร้อยละ 0.4 จากที่เพิ่มขึ้นร้อยละ 0.2 ในเดือนตุลาคม 2560

ในขณะเดียวกัน รายจ่ายเพื่อการบริโภคที่แท้จริง (Real PCE) เพิ่มขึ้นร้อยละ 0.4 ในเดือนพฤศจิกายน 2560 จากที่ไม่มีการเปลี่ยนแปลงในเดือนตุลาคม 2560 โดยรายจ่ายเพื่อการบริโภคในหมวดสินค้าคงทนเพิ่มขึ้นร้อยละ 0.2 ซึ่งเป็นการเพิ่มขึ้นในอัตราเดียวกันกับเดือนตุลาคม 2560 ในขณะที่รายจ่ายเพื่อการบริโภคในหมวดสินค้าไม่คงทนเพิ่มขึ้นร้อยละ 0.7 จากที่เพิ่มขึ้นร้อยละ 0.2 ในเดือนตุลาคม 2560

สำหรับรายได้เพื่อการใช้จ่ายที่แท้จริง (Real Disposable Income) ในเดือนพฤศจิกายน 2560 เพิ่มขึ้นร้อยละ 0.1 จากที่เพิ่มขึ้นร้อยละ 0.3 ในเดือนตุลาคม 2560

	Sept.	Oct.	Nov.
Personal Income	0.5%	0.4%	0.3%
Current-dollar DPI	0.4%	0.4%	0.4%
Real DPI	0.0%	0.3%	0.1%
Real PCE	0.6%	0.0%	0.4%
PCE Prices	0.4%	0.1%	0.2%
Personal Saving Rate	3.0%	3.2%	2.9%

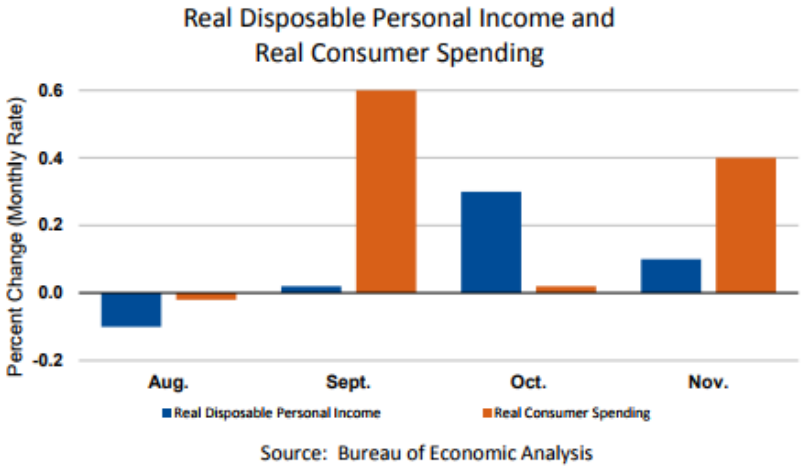

อัตราการว่างงานของสหรัฐฯ ในเดือนพฤศจิกายน 2560 คงอยู่ที่ร้อยละ 4.1

เมื่อวันที่ 8 ธันวาคม 2560 สำนักงานสถิติแรงงานสหรัฐฯ (Bureau of Labor Statistics) รายงานว่า อัตราการว่างงานของสหรัฐฯ ในเดือนพฤศจิกายน 2560 ยังคงอยู่ที่ร้อยละ 4.1 ซึ่งเป็นอัตราเดียวกันกับเดือนตุลาคม 2560 หรือคิดเป็นจำนวนคนที่ว่างงาน 6.6 ล้านคน

Chart 1. Unemployment rate, seasonally adjusted, November 2015 – November 2017

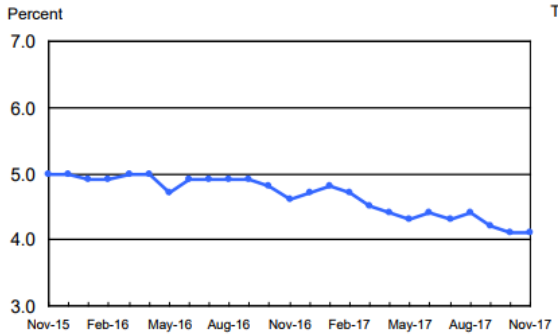

Chart 2. Nonfarm payroll employment over-the-month change, seasonally adjusted, November 2015 – November 2017

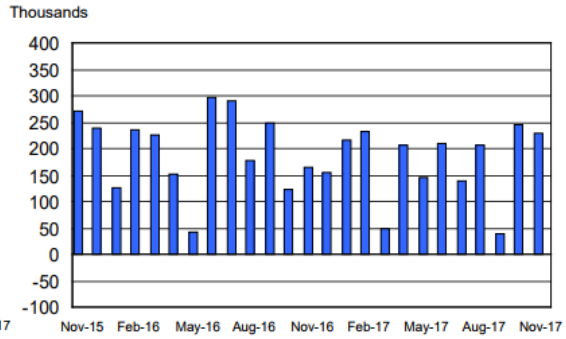

ในส่วนของการจ้างงานนอกภาคเกษตรกรรม (nonfarm payroll employment) เพิ่มขึ้นจำนวน 228,000 คน โดยการจ้างงานที่เพิ่มขึ้นในเดือนพฤศจิกายนส่วนใหญ่อยู่ในภาคบริการด้านผู้เชี่ยวชาญและบริการด้านธุรกิจ ภาคการผลิต และภาคบริการด้านสุขภาพ

ทั้งนี้ อัตราค่าแรงต่อชั่วโมงโดยเฉลี่ย (average hourly earnings) ในเดือนพฤศจิกายน 2560 เพิ่มขึ้น 0.05 เหรียญสหรัฐฯ เป็น 26.55 เหรียญสหรัฐฯ จากที่ลดลง 0.01 เหรียญสหรัฐฯ ในเดือนตุลาคม 2560